高塔会

あかつきだより

no.22

●発行者／社会福祉法人高塔会
児童養護施設暁の鐘学園
●発行日／平成27年1月15日

〒808-0108
北九州市若松区大字小竹2291番地の3
TEL.093-791-5657
FAX.093-791-5675

福岡県遊技業協同組合「第7回こども絵画コンクール」　小学校高学年の部　最優秀賞Y・O

年頭にあたって

社会福祉法人　高塔会
理事長　西田稔夫

新年明けましておめでとうございます。

皆様方におかれましては、平素より当法人の運営や子どもたちの養育全般にわたりまして、多大なるご理解とご支援を賜り、心から厚くお礼を申し上げます。今年は、穏やかな新春を迎え、子どもたちの元気な声が響いております。昨年は、消費税増税や御嶽山の噴火、国内外における経済に関するニュースに加え、様々な事件・事故が発生しました。一方、2014ワールドカップ・ブラジル大会開幕では、子どもたちは毎日のように一生懸命日本チームを応援しておりました。また、毎年各団体様よりプロ野球のご招待を頂きます。子どもたちは、いつも福岡ソフトバンクホークスを応援しており、日本一を決めたときは大喜びでした。スポーツを通して子どもたちに、感動や良い刺激を与えて頂きました。

当施設においては、野球やバレー、ドッジボール等変わりなく子どもたちは頑張っております。スポーツを通して、先輩後輩の礼儀やマナー、団結力等社会人となる上で必要となる基本的な事を学んでおります。児童一人ひとりには、それぞれの個性がありますが、その事を大切にし、立派な社会人となるよう成長への関わりを行っていきたいと思います。

今、日本や世界からは中々明るいニュースは聞かれないように思いますが、そのような時代の中でも、前に向かって切り開いていく事を望んでいます。それには、地域・学校・行政の皆様と気軽に情報交換できる関係作りは欠かせないと思います。子どもたちが、「立派な社会人」となれるよう取り組んでいく所存でございます。併せまして、皆様方の益々のご健勝とご多幸を祈念しまして、新年の挨拶といたします。

学園の行事紹介

毎月当学園では、幅広い経験の場を持たせ、社会性を培うように様々な行事を組んでいます。又、他施設との交流や公共の場でのマナー育成にも努めており、社会勉強としての役割も果たしています。そこで、7月から12月までの主な行事を紹介いたします。

7月 幼児お泊り保育

7月28日～29日の1泊2日で、幼児を中心としたお泊り保育を行いました。1日目は、海の中道マリンワールドにて、イルカショーや色々な海の生き物を見て楽しみました。そして、志賀島休暇村にて宿泊。子どもたちは、普段とは違う場所で休むことに楽しみつつ、疲れもあってか熟睡していました。2日目は、アンパンマンミュージアムへ行きました。アンパンマンショー等を見て、子どもたちは大興奮。「アンパンマ～ン」と子どもたちは、一生懸命声をかけていました。アンパンマングッズも買って、満喫した1日となりました。一日里親の方々にもご協力頂き、ありがとうございました。1対1での十分な関わりを通して、子どもたちにとって、良い思い出となる夏休み旅行となりました。

おもしろかった～ 😊

8月 夏季キャンプ

今年も8月5日～6日にかけて、京都郡蛇渕キャンプ場に行きました。あいにくの雨であり、予定していた川遊びはできませんでした。子どもたちはとても残念そうではありましたが、夜には雨が上がり、子どもたちと職員とで花火を楽しむ事ができました。夕食のバーベキューの準備では、昨年のキャンプの経験を活かし、マキをわったり、火を熾したり、子どもたちの手際の良さが見られました。飯盒で炊いたご飯やバーベキュー、焼きそばをお腹いっぱい食べました。子どもたちの成長に繋がる充実した2日間でした。里親さんのご参加もありがとうございました。

夏、満喫!!

家庭生活体験事業

今年は、夏季休暇中の8月9日～17日の間でお願いをしました。8組の一日里親様が快く引き受けてくださり、12名の子どもたちがお世話になりました。中々、家庭に帰る機会のない子どもにとっては社会性の涵養、情緒の安定、退所後の自立を促進することに繋がります。本当に、ありがとうございました。今後ともよろしくお願い致します。

地域清掃ボランティア

8月17日、当学園の児童と職員で、清掃ボランティアを行いました。今回は、小学校周辺地域を中心にゴミ拾いを行いました。特に、道路沿いにはたくさんのゴミが落ちていました。子どもたちも日頃気にならないのに、たくさんのゴミが落ちていることに驚いていました。当学園の周辺地域を中心に、これからも清掃活動に取り組んでいきたいと思います。

地域のためにできること

夏休み班別社会体験学習

藤澤副主任指導員の班

子どもたちと一緒に、博多周辺地域に行きました。キャナルシティでは、人の多さと賑やかさに子どもたちは驚いていました。昼食は、長浜風とんこつラーメンを食べました。とてもおいしくて、喜んでいました。また、ボーリングや温泉で楽しみました。交通機関を利用する勉強にもなり、今後もみんなで楽しみにしています。

石岡保育士の班

どこでもドア 😊

JR・市営バスを使い、福岡市天神に行きました。到着後、すぐにラウンドワンへ行きました。子どもたち同士でスコアを競い合い、楽しんで

いる様子が見られました。昼食は、一蘭へ行き、ラーメンを食べました。子どもたちは、今まで経験したことのない注文の仕方を楽しんでいるようでした。その後、映画鑑賞の予定でしたが、時間に余裕がなくなり、天神を散策しました。夕食は、焼き肉の予定でしたが、開店前ということもあり、パルコにあるスイーツパラダイス（スイーツの食べ放題）に行きました。お腹いっぱい、グラタンやパスタ、ケーキを食べて子どもたちは喜んでいました。子どもたちは、この経験で計画性の大切さや公共交通機関の利用の仕方、マナー等を学んだ貴重な社会体験となりました。

岩崎保育士の班

福岡の海の中道サンシャインプールと天神散策へ行きました。公共交通機関を利用しての移動であった為、普段の園車での外出が楽であったことを子どもたちは実感していました。子どもたちは、人の多さや建物の大きさに驚いていました。可愛らしい一面がありました。バスに乗り遅れたり、店が閉まっていたりとトラブルもありました。でも、ショッピングを楽しんだり、おいしいものを食べたりと楽しい良い経験ができた様子でした。子どもたちは、公共の場でのルールやマナーについて足りないところを見つけた良い経験となりました。

西依保育士の班

サンシャインプール、博多駅周辺へ交通機関を利用し行きました。計画から高校生と一緒に行った事で、途中トラブルが起きても皆協力して臨機応変に対応する事ができました。班での外出は、初めて思いっきり遊ぶ事ができ、笑顔をたくさん見る事ができました。電車の乗り方、公共でのマナーを高校生が小学生に教え、よく面倒を見てくれた事で、最後まで皆で楽しむ事ができました。

少し大人になったかな！？

渡邊保育士の班

大分県のハーモニーランドに行きました。電車での班別社会体験学習は初めてで、とても楽しく過ごすことができました。ハーモニーランドでは、キティーちゃんと写真を撮ったり、遊具で遊んだりとても楽しく過ごすことができました。社会体験ということで、切符を買ったり、領収書を貰ったり、食事の時も。子どもたちは、必要なやり取りを慣れないところもありながら体験をしました。子どもたちは、今日1日の社会体験を通して、たくさんのことを学んだ様子でした。これからに繋がる夏休みの良い思い出ができました。

キティーちゃん大好き

中村保育士の班

班でどこに行くかを話し合った時、高校生から小学生までいる為、行き先をとても悩みました。中学生から、「高3で最後だから、行きたいところに行こう」と優しい投げかけがありました。その結果、高3の行きたいハーモニーランドに行くことに決まりました。当日は、高校生・中学生が小学生のお世話をしてくれる等のことが見られました。公共交通機関を利用して移動するとても良い経験ができました。ハーモニーランドでは、観覧車に乗ったり、園内で遊んだりと満喫しました。その後は、山香温泉で入浴し、学園より広い浴槽にとても喜んでいました。夕食は、温泉内にあるお食事処で、海鮮丼や冷麺等子どもたちの好きなものを食べました。子どもたちは、公共交通機関を利用するマナーや食事でのマナー等社会体験を通して学んだことは多いようでした。今後の成長の為に、深めていく良い経験ができた1日でした。

9月 七五三写真撮影会

9月7日にブライダルファッション新美様より、ボランティアで七五三撮影が行われました。対象児童は、5名でした。初めて、着物や本格的な写真撮影に臨んだ子どもたちは興味津々でとても喜んでいました。子どもたちは、着付けの時から、撮影が終わるまで、着物姿を自慢気のように、またふざけるような仕草と表情で、ボランティアの方々と撮影を楽しんでいました。1枚の写真に、凛とした子どもた

次頁に続く←

ちの姿に成長を感じます。子どもたちの成長を祝う場を作って頂き、本当にありがとうございました。感謝します。

どう？にあってる？

西日本鉄道株式会社 創立記念事業

9月21日、西日本鉄道株式会社様から、海の中道マリンワールドとかしいかえんへのご招待頂きました。日頃行くことができない水族館や遊園地に行くことで、子どもたちはとても喜んでいました。水族館のヒトデに触る体験コーナーでは、恐る恐る触る子どもたち。でも、「かわいいい」・「意外と固い」等の声が聞かれました。又、イルカショーを見たり、大きなエビに驚いたりと水の中の生き物に感動していました。その後、かしいかえんでは、ジェットコースターに乗ったり、ゴーカートをしたりと乗り物を中心に楽しみました。とても良い思い出になりました。ご招待頂き、ありがとうございました。

感謝！！

幼稚園運動会

9月27日に、幼稚園運動会が行われました。幼稚園で、一生懸命練習してきたことが伝わる程、堂々としたダンスやリレー等頑張る姿が見られました。年長組では、ソーラン節をかっこよく踊り、去年とは違う成長に感動しました。運動会を終えた子どもたちの様子を見ると自信に繋がったようです。今後の成長にも期待ができそうです。

かっこいい！？

福岡県児童養護施設 バレーボール交流大会

9月27日・28日に、福岡県児童養護施設バレーボール交流大会が開催され、当学園も出場しました。6月の試合から基礎練習を中心に行い、一人ひとりの技術が上がりました。予選では、惜しくも甘木山学園に負けてしまいましたが、福岡育児院に勝利し、翌日の決勝トーナメントに出場する事になりました。決勝では、田川湯山荘との試合で粘り強く声をかけ励ましていました。その結果、勝利する事ができました。優勝する事はできませんでしたが、5位決定戦を一生懸命戦い、結果6位となりました。高校3年生が最後の試合であった為、涙する子どももおり、今までの感謝の気持ちを言葉にしていました。高校生も後輩たちに激励の言葉をかけていました。来年は、その気持ちを引き継いで、もっと上を目指していきます。応援、ありがとうございました。

気持ちを一つに！！

10月 福岡県児童養護施設 野球交流大会

10月11日、桃園球場で強豪白梅学園と対戦。完全に力負けでしたが、何とかして点を取ろうとしている姿勢も見られ成長を感じました。4―7の惜敗でしたが、強豪相手に精一杯戦った結果でした。12日は、ボールボーイとして参加し、レベルの高い試合も観戦でき、その後当学園の子どもたちが球場のゴミ拾いを率先して行っていたことが、勝つことより素晴らしく感じた大会でした。今年も参加して良かったです。

さあ、いこう ☺

11月 産業医科大学 文化祭医療部来園

11月1日、オレンジリボンキャンペーンの一環で、産業医科大学文化医療部の学生5名が来園されました。日用品や学用品の寄付に加え、トラの着ぐるみに身を包んだ学生が訪問をより一層盛り上げてくれました。小さな子どもから、高校生まで大喜びでした。毎年、ありがとうございます。

第62回芸能祭

おにいちゃん、おねえちゃん、ありがとう

11月9日、今年のテーマは「Enjoy」（ダンス）です。流れは、高校3年生に就職の事・今までの思い出等を一言話してもらい、その後野球のワンシーンを入れて、最後にダンスを行うというものでした。幼児から高校3年生まで、全員で楽しく踊りました。今年で卒園する高校生4人にとっては、今までの事を思い出した、とても大切な一時となったようです。見て頂いた方より、「今までで一番良かった。素晴らしかった。」等のお褒めの言葉を頂きました。皆様、ありがとうございました。

小学生ドッジボール大会

旅立ちます!!

11月30日。北九州市児童養護施設協議会小学生ドッジボール大会が、若松体育館で行われました。例年になく練習量は少ない状態でしたが、チーム目標・個人目標をあげ本番に臨みました。大きな目標として、「優勝」・「協力」を挙げ一人ひとりが〝切磋琢磨〟する事ができました。結果は、6施設中5位となりましたが、応援してくださった方々や対戦相手に感謝する気持ちを胸に刻み、これからの生活に活かしてほしいと思います。応援ありがとうございました。

ふれあい餅つき大会

がんばったよ

ふれあい餅つき大会が、12月21日に開催されました。寒さも吹き飛ばすほどの元気で、子どもたちも餅をつき、一つ一つ丁寧に丸めていました。合計33名のボランティアの方々も参加・協力してくださり、活気あふれる大会となりました。昨年同様、北九州第一ライオンズクラブによるＢＢＱに子どもたちも大喜び。大会終了後は、ついたお餅と子どもたち手作りのお菓子を地域の高齢者宅へ配って廻りました。

(株)ギラヴァンツ北九州主催クリスマス訪問

力を込めて

来る12月24日、今年も当園にギラヴァンツ北九州からギラン君。九州プロレスから玄海チャンピオン。福岡よしもとよりエッグボールさん。そして我らが篠原さんから、クリスマス訪問をして頂きました。笑いあり、職員が玄海さんの水平チョップをくらい痛みありと有意義な時間を過ごさせて頂きました。来年も来て頂けるよう、楽しみにしています。

北九ネットクリスマス夕食会

今年も大きなサンタクロースが学園に来てくれました。12月24日、北九ネットの方々が来園され、たこ焼き・から揚げを目の前で作ってくれました。今回で、4年連続となったクリスマス夕食会。ラジオ中継もおなじみとなり、子どもたちの元気なメリークリスマスが学園の外にも響き渡りました。

クリスマス旅行

おいしかった～満腹です

12月25日・26日の一泊二日で、今年もクリスマス旅行へ。今年は少し内容を変えて、1日目の杉乃井ホテルでは小学5年生以上はボーリングを行いました。ボーリングにも慣れてきた子どもたち。仮装した司会者の子どもたちが盛り上げました。とても楽しそうでした。幼児から小学4年生

次頁に続く←

までは、山地獄と鬼山地獄に行きました。幼児は、鬼が出ないかと怖がっていましたが、たくさんの動物と触れ合う事ができて、大はしゃぎでした。バイキングの食事と大きな露天風呂でゆっくり疲れを癒しました。2日目は、城島高原パークへ。今年は、晴天に恵まれました。遊園地では、とても元気に「ジュピター」や「巨大迷路」等で遊んでいました。今年度卒園する高校3年生とのふれあいにて、とても思い出深いものとなったようです。

ステキな思い出になりました

年間を通して

プロ野球観戦招待

今年度も財団法人福岡県市町村振興協会様、九州労働金庫様、ゴールドマンサックス様より、野球観戦招待頂きました。子どもたちにとって楽しみにしている招待行事の一つです。テレビ中継では味わえない、試合会場での独特の雰囲気や周りの観客との一体感。そして、選手のプレーを間近で見る事のできる素晴らしさ。特に、憧れの選手がいる場合は格別です。子どもたちは、ワンプレーワンプレーを真剣に見て、息をのみながら応援していました。子どもたち共々、感謝の気持ちで一杯です。ありがとうございます。

優勝 v◡v

避難訓練

当学園では、年間を通して毎月避難訓練を実施しています。消防署立会いでの総合訓練も実施しています。その中でも特に、夜間想定訓練では子どもたちが非常ベル鳴動後、館内放送にて出火場所・避難経路を確認し、各棟のリーダーが責任を持って避難場所まで誘導・点呼確認・報告までスムーズに行っています。消火器の取り扱い訓練も様になっています。今後も人命第一に、訓練に取り組んでいきます。

地域クラブ活動

当学園では子どもたちからの希望で、地域のクラブ活動に参加をしています。主に、土日の練習や大会等への参加。各団体が主催している寄贈への取り組み等への参加です。子どもたちは、地域のクラブ活動を通して、技術の向上のみならず、礼儀やチームワークの大切さ、感謝の気持ち等も育んでいます。色々な体験を通して、たくさん学んでほしいと思います。これからが楽しみです。

みんなで一つに！！

委員会活動報告

畑管理委員会より

学園内の畑で、今年もたくさんの野菜が実りました。農業ボランティアの方の協力もあり、春に種や苗を植え、子どもたちが草抜きや水やりをしてくれました。大きな茄子やピーマンといった自然の恵みを幼児らが収穫。みんなでおいしく食べました。

秋にも農業ボランティアの方と子どもたちとで畑を作り直して、高菜、水菜、サンチェ、ブロッコリー、だいこん、じゃがいもを植えました。秋の終わりと冬に、大きく成長した野菜を子どもたちと一緒に収穫。みんなでおいしく食べました。1年を通して子どもたちは、自然の恵みへの感謝と野菜作りの体験で、大変さと楽しさなどを学びました。

たくさんとれた～

暁の鐘学園スピーチデイ

今回は、「夏休みの思い出」をテーマに子どもたちは作文を朗読しました。その体験を通して、人前で話すことや気持ちを伝えることなどの向上につながればと思います。その一部をご紹介致します。

伝われ！！ この気持ち

最優秀賞

中学2年生女子　M・A

（題名）社会体験学習を通して学んだ事

私は、社会体験学習を通してたくさんの事を学びました。一つ目は、班の仲間の大切さです。今回の体験学習はハーモニーランドに行きました。ハーモニーランドはここからとても遠く、バスと電車を使いました。バスや電車は乗ったり、降りたりします。また、切符を買ったりしなければなりません。もし、分からなくなってしまった時一人だとどうしようもできません。でも、何人か一緒だと教えてくれたり、みんなで考えたりできます。私は、班の仲間がいるのといないのでは大変さなどが大きく変わるんだと改めて思いました。

二つ目は、班のみんなの人間性です。私は、この体験学習があるまでは人の人間性などに興味を持つ事があまりありませんでした。でも、体験学習を通して、なんとなく班の人の人間性が分かった気がします。私の班の一番年上のM・Mちゃんは、面倒見が良くてリーダーシップがとれる人だと思いました。そして、同じ学年のS・Tちゃんは、私の班で一番年下のH・Kちゃんが電車から降りる時にこけないように手を握ってあげていたのでとてもやさしい人なんだと思いました。H・Kちゃんは、とにかく明るくて笑顔を絶やさない人だと思いました。

このように、社会体験学習では色々な事が学べました。今まで興味を持っていなかったものなどにも自然に興味がわき、とても良い経験になりました。社会体験学習で学んだ事を学園の日常生活や社会に出た時にいかせるといいなと思います。

また、このような機会があれば、その時は社会の事についてもっと深く学びたいと思いました。

社会体験学習は、今年の夏休みの大きな思い出となりました。これからも日頃の生活をはじめ、バレーなどにも力を入れていきたいです。

心温まるご芳志 感謝申し上げます

当学園へご寄付やご招待等を賜り、心から感謝申し上げます。ご寄付や賜り物は、子どもたちのために有意義に使わせて頂きます。

（平成26年7月1日～12月31日受領分　敬称略）

招待

- 財団法人
  福岡県市町村振興協会
- ゴールドマンサックス
- 社会福祉法人
  西日本新聞民生事業団
- 西日本鉄道株式会社
- 福岡県遊技業協同組合
- 新日鐵八幡
  ハートフルスチールの会

寄付

- ながた内科クリニック
  院長　永田一彦
- 手島内科医院
  院長　手島久文
- 九州労働金庫
- 青木和子
- （株）サニーライフ大西孝英
- 大庭卓朗
- 清水英樹
- ＪＡＩＦＡ北九州協会
- 日本コークス工業社員労働組合
  日本コークス工業（株）
- 北九州事務所安全衛生協議会
- 岸田厚太郎
- 産業医科大学医生祭
  実行委員会医療部
- 森恵美子
- 熊野一眞
- 九州仙人会

寄贈

- （公財）未来のつばさ財団
  理事長　野口修作
- 九州納豆組合
- 有田真悟
- 株式会社　ゆうちょ銀行
- 手島内科医院
  院長　手島久文
- ベジタブルセンターＵＦＯ
- 前田邦敏
- 九州アイスクリーム協会
- 大庭卓朗
- 中山廉文
- 大庭勇司
- 大庭重善
- 株式会社サンレー
- カゴメ株式会社
  カゴメトマトツリー事務局
- 株式会社プレナス
- こどもＯＥＮＤＡＮしょう
  代表　今村真美・御船保
- いんま商事株式会社　社長
  因間利休
- ファミコンランド
  代表　江藤靖雄
- 日本鏡餅組合
  理事長　樋口元剛
- 楽天株式会社
  楽天サンタプロジェクト
- 清家幸子
- ＦＡＣＥ760高須店
  大田泰平
- 新庄多嘉吉
- 前田龍三
- 陸上自衛隊　豊岡憲一
- 上野照弘
- 古西和男
- 洞北中学校
- ギラヴァンツ北九州藤岡
- 九州プロレス玄海
- （株）竹商
- ワールドメイト　橋本雄二
- 大原あけみ
- 北九ネット　大口顕典
- 九州仙人会　岸慎也
- 津曲兼嗣
- ボランティア団体
  新生天照会　諸永佳代子

表彰おめでとう

施設や学校では、創造的文化活動の一環として、詩や作文、絵画等に応募したところ、次の様々な活動に参加しています。又、多くの資格試験にも積極的に取り組んでいます。ここでは、日頃の子どもたちの努力の成果を掲載しています。

平成26年度第40回北九州市小・中・特別支援学校児童生徒の読書感想文
入選　Y・T

平成26年度第40回北九州市小・中・特別支援学校児童生徒の読書感想文
入選　M・A

福岡県遊技業協同組合「第7回こども絵画コンクール」施設賞
第2位　暁の鐘学園

公益財団法人全国商業高等学校協会主催　第52回ビジネス文書
第2級　K・Y

公益財団法人全国商業高等学校協会主催「第129回珠算・電卓」
第1級　K・Y

公益財団法人全国商業高等学校協会主催「第51回情報処理」
第2級　K・Y

公益財団法人全国商業高等学校協会主催「第129回珠算・電卓」
第3級　R・U

社会福祉法人全国社会福祉協議会　全国児童養護施設協議会「第34回児童文化奨励絵画展」
優秀　A・I

福岡県遊技業協同組合「第7回こども絵画コンクール」作品紹介

小学校高学年の部
佳作　Y・T

中学生の部
佳作　S・T

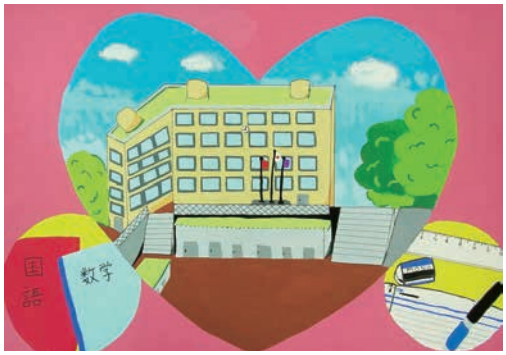

浴室改修

当法人は、昭和63年12月20日に現在地へ新築移転を行いました。それから、20年以上の月日が流れ、今年浴室の改修を行いました。これからも子どもたちの住みよい環境を整えていきたいと思います。

第三者評価結果公表

2014年度、当学園は公益社団法人福岡県社会福祉士会から、第三者評価を受けました。

結果は、「公益社団法人福岡県社会福祉士会」ホームページをご覧ください。今後も開かれた施設運営を行って参ります。よろしくお願いいたします。

編集後記

皆様、最後までお読み頂きありがとうございます。いかがでしたでしょうか。今回で、「あかつきだより」も22回目を迎える事が出来ました。これも一重に、皆様のお力を頂いてのことです。本当に、ありがとうございます。今後ともどうぞよろしくお願い致します。

ご協力のお願い

ご家庭で使わなくなった「こいのぼり」の寄付を受付けております。
ご協力をよろしくお願い致します。

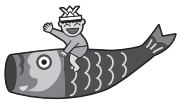

暁の鐘学園まで
TEL（093）791－5657